



THE MAGIC OF ROTARY

ROTARY INTERNATIONAL DISTRICT 2660
GOVERNOR'S MONTHLY LETTER

ガバナー月信 10月号

2024-25 Vol.4

国際ロータリー 第2660地区

ガバナー 大橋 秀典

ガバナー月信 10月号

contents

- 1 ガバナーメッセージ 地域社会の経済発展月間
- 2 米山月間にちなんで
- 3 ロータリー財団セミナー 報告
- 5 秋のRYLAセミナー 報告
- 7 大阪上方RC 加盟認証状伝達式
- 9 大阪平野RC 創立50周年記念事業 災害時のトレーラー型トイレ 大阪市との協定プロジェクト
- 10 地区ローターアクト 活動報告
- 12 大阪・関西万博関連事業実行委員会からのお知らせ (Vol.3)
- 13 カルガリー国際大会・大阪地区ナイトのご案内
- 16 地区大会に参加してロータリーマジックを起こしましょう (Ⅱ)
- 18 MY ROTARY 登録状況
- 19 第2660地区 RC及びRAC 会員の状況
- 22 2024-25年度 ロータリー財団 年次基金・恒久基金 寄付状況
- 24 2024-25年度 ポリオ・プラス基金 寄付状況
- 25 ロータリー財団/米山奨学委員会
- 27 お知らせ

10月

野鳥 2660地区内で出会えるかも？



©illustrated by Masayuki Yabuuch

シジュウカラ (四十雀、学名：Parus minor)

シジュウカラ科シジュウカラ属に分類される鳥。

「サントリーの愛鳥活動」の「日本の鳥百科」ホームページから月々取り上げた野鳥のページにリンクがされるという形になっております。ぜひそのページで写真やさえずりまた特徴を楽しんでください。

<https://www.suntory.co.jp/eco/birds/encyclopedia/detail/1430.html>



ガバナーメッセージ 地域社会の経済発展月間

2024-25年度
国際ロータリー第2660地区 ガバナー

大橋 秀典

(東大阪東RC)



雇用されているにもかかわらず1日にわずか1ドル90セント(約220円)で暮らしている人の数は、世界で約8億人とされています。また、最近ではこのような貧困の次元を収入だけでなく、健康や教育、生活水準などを加味して評価する、多次元貧困指数(MPI)が用いられるようになってきました。これは、右表のような項目から構成されています。

2023年の発表によると、61億人のうち11億人が深刻な貧困のなかで暮らしています。貧困層の半数は18歳未満の子どもが占めており、子どもの貧困率は27.7%、大人の貧困率は13.4%です。貧困層の84%が農村部の人口です。

多次元貧困の具体的な指標

- 1 就学経験年数が6年以上の世帯員がいない。
- 2 学校に通うべき年齢の子供が就学していない。
- 3 調査日までの過去5年間のうちに子供が亡くなった。
- 4 栄養不足の成人、又は、子供がいる。
- 5 電気の供給を受けていない。
- 6 改善された下水設備がない、
又は、改善された下水設備を他の世帯と共用している。
- 7 安全な水が得られない、
又は、安全な水を手にするのに往復30分以上かかる。
- 8 家の床が泥、砂、又は糞である。
- 9 糞、木材、又は、木炭で料理をする。
- 10 ラジオ、テレビ、電話、自転車、二輪車、冷蔵庫、自動車、トラックのいずれも持っていない。

内閣府HP 図表2-10 国連開発計画「多次元貧困指数」を構成する項目一覧より抜粋

貧困の理由としてまず挙げられるのは、収入が少ないといった経済的なものです。「教育を受けていないので仕事を選ぶことができない」「災害や紛争などで収入の道がなくなった」「農地や家畜がない」「援助してくれる親族がいない」などが理由としてあげられます。

では、ロータリーの奉仕プロジェクトでこれらの貧困をどのように改善できるのでしょうか。

単にモノや設備を贈るのではなく、持続的に現地を発展させることができる起業家とリーダーの育成、特に女性のエンパワメントが欠かせません。ロータリー会員とロータリー財団は、自立に役立つスキルの指導、家計を支えるための就職支援等を通じて、人びとと地域社会の自立を促しています。

たとえば、ネパールのバタンロータリークラブは、ネパール青少年財団と協力し、ネパール西部のカムラリ年季奉公制度から解放された女兒たちに、仕立て、野菜栽培や養豚、携帯電話の修理、家屋の配線などの職業スキルを教えました。訓練を終えた女兒の約97%はその後すぐに就職しました。

西カメルーンでは、土壌浸食と土壌劣化のために収穫が大きく減少していました。このような状況を受け、ロータリー会員は土壌を肥沃にし、土壌浸食を食い止め、農作物を市場に出荷するのに必要なスキルを農家に指導。その結果、収穫量が増し、農業収入が増えました。

我々も持続的な経済発展に寄与するプロジェクトを企画・実行し、地域社会の経済発展にマジックを起こしましょう。

米山月間にちなんで

米山奨学委員会 委員長

辻本啓之

(大阪城北RC)

いつも米山奨学事業に多大なるご支援、ご協力を賜り誠にありがとうございます。

当事業は、日本のロータリーが作り育てた独自の事業で34地区全地区が参加する多地区合同奉仕活動です。1952年、東京RCの古沢丈作会長が、米山梅吉氏の功績を永遠に偲ぶことができるような、何か有益な事業をやろうという声で「米山基金」の構想を発表しました。

この事業の構想が立案されて以来、一貫して、日本で学ぶ外国人留学生を支援しております。事業規模は、民間団体では国内最大規模で、年間の奨学生数約900人で、これまでに約24,400人、131の国と地域の留学生を支援してきました。

この奨学金の最大の特徴は、世話クラブ・カウンセラー制度です。奨学生は奨学期間中1つのロータリークラブに所属し、そのクラブは世話クラブとなって頂き、相談相手、アドバイザーになって頂くカウンセラーが付きます。世話クラブ、カウンセラーの皆様には、大変お世話になっており、ありがとうございます。

2023-24年度におきまして、寄付総額は14億4,500万円となり、昨年度比1.6%増となりました。この事業は規模が非常に大きい事業であるにもかかわらず、管理費は支出のわずか3%で、ほとんどの寄付金が、奨学生の奨学金または、その補助費に充てられるという大変効率の良い事業だと思えます。第2660地区寄付総額は97,218,252円(全国3位)で個人平均寄付額は28,501円(全国2位)です。

本年度の当地区個人平均寄付目標額は、30,000円とさせて頂きました。これは、配属を希望されているクラブすべてに配属させて頂きたいとの思いから、設定された目標額です。本年度は、配属希望クラブ数61クラブで配属クラブ数は53クラブでした。また周年事業を予定されているクラブの方は、クラブ創立記念特別寄付につきましてご一考願えたらと思います。当地区にて一人でも多くの奨学生を採用できますよう、大変心苦しいところではございますが、米山奨学事業にご寄付をお願いする次第でございます。

奨学生は奨学期間終了後も米山学友となりロータリーとの関係を継続するようお願いしております。現在国内で33、海外で10の学友会が組織され、当地区でも活発に活動しており、奨学生の兄姉のような存在で支えるメンター制度は素晴らしい成果を上げています。また海外の中で、台湾、韓国、ベトナムの各学友会は日本から来た日本人留学生へ奨学金を出していますが、これはまさしく恩送りの実践であると思えます。

ロータリー財団セミナー 報告

ロータリー財団委員会 委員長

新堂 博

(大阪城北RC)

2024年9月7日(土) 大阪YMCAにおいて開催され、大橋DG、立野PDGをはじめ地区役員及びクラブから会長、財団委員長など170余名の出席登録を頂き、全てのプログラムを終了した事ご報告申し上げます。

今年度のセミナーは2部構成で実施され、特別講演として公益財団法人結核予防会理事長、尾身茂先生をお招きしての財団セミナーとなりました。

第1部は大橋DGにより開会点鐘のあと、趣旨説明、特別講演者として尾身茂先生をお招きして開催したセミナー開催の意義について説明がなされました。

地区財団委員会は5つの小委員会から構成されていますが、①資金推進小委員会からは「財団への寄付が何故必要か」、②補助金小委員会からは「財団補助金活用の要件と留意事項」、③資金管理小委員会「財団補助金の管理・運用」、④奨学金小委員会「財団グローバル奨学金プログラム」、⑤ポリオ・プラス小委員会から「ポリオ根絶の取り組み」及びについて説明をしました。

小委員会発表後、尾身茂先生による講演は「人類と感染症との闘い」～ロータリーとポリオ根絶との関わり含め～と題し、人類と感染症の歴史、繰り返されるパンデミックの背景とは何か、感染症が人間・社会に与える影響、根絶に向けての三つの戦略は①1歳未満の定期予防接種、②特別予防接種週間、(過去の予防接種歴にかかわらず5歳以下の小児全員)③急性弛緩性麻痺 (Acute Flaccid Paralysis: AFP) サーベイランスの立ち上げ。

資金の絶対的不足、政治的課題、紛争地域など難題がある中で、尾身先生が、WHOアジア局長時代に取り組まれた戦略を、フィリピンと中国での取り組みを例に解説されました。

とりわけロータリーとポリオ根絶の歴史のお話は興味深い内容でした。

当初資金が集まらず苦勞していた…その時に、ロータリーが最初に資金を拠出したことが呼び水となり他の団体や国が動くようになり、資金が調達出来るようになったとのこと。

ロータリーのコミットメントがあればこそ。

最後に尾身先生は、国際ロータリークラブへのご願いとされ「ポリオが地球上から根絶されるまで、お付き合いをお願いします。」とのメッセージで締めくくられました。

顧問挨拶として公益財団法人ロータリー日本財団理事立野純三PDGが、日本財団について説明され、大橋DGの閉会点鐘で終了しました。

第2部では、尾身先生とローターアクトクラブとインターアクトクラブとの対談がなされ、若い諸君の質問にわかりやすく回答いただき、若者たちのポリオ根絶への理解を深めることが出来た対談となりました。

本日のセミナー発表の内容は、当地区のホームページに掲載しますのでご参照頂ければ幸いです。

最後になりましたが、ご出席下さいました地区役員及びクラブの皆様と本セミナーの開催に際し、ご尽力頂きました地区関係者の皆様に深く御礼申し上げます。



秋のRYLAセミナー 報告

RYLA委員会 委員長

土方慶之

(茨木RC)

日 時：2024年9月14日(土)・15日(日)・16日(月祝)

場 所：大阪リゾート ホテル・ロッジ舞洲

主 管：大阪リバーサイドRC

テーマ：「つなぐ」 「人」×「創造」×「行動」＝？

参加者：受講生 70名、Team RYLA 7名、ロータリアン(全日参加 38名)(日帰り参加 295名)

今年度秋のRYLAセミナーを上記の内容にて、大過なく無事に終えることができました。体調不良にて急遽の不参加がお二人おられましたが、参加された70名の受講生は元気に全行程を終了され、修了証を受け取られました。今回は、今までで最大規模の70名の受講者数だったので、10グループとなり、見守り役のチームパパママも、サブサブパパママ含め、25名を超える大所帯です。過去に、ホストクラブや委員会で、RYLAセミナーを経験された方々、また地区委員会の方々にも多数のご協力をいただき、感謝の意に堪えません。

また、ホストの大阪リバーサイドRCのメンバーによる運営も素晴らしく、目立ったトラブルも全くありませんでした。Team RYLAの7人も、ほぼすべてのプログラムを自分たちで実施され、最後のグループ発表までしっかりと地に足をついた内容を展開してくれました。

開校式では、182名のロータリアンに会場いただきました。受講生を含めると250名を超え会場に収容できなく、多数の方々に、別の部屋の画面でご覧いただくことになりました。大橋Gが受講生に対し、熱き思いを伝えられた後、受講生代表の決意表明から、セミナーの幕が上がりました。

プログラム①は、すべてのプログラムの基となる基調講演です。四宮PGによる「人とつながるよろこび」というテーマのご講演で、これ以上ないオープニングでありました。自らを高めるためには、多方面の人と関わることで、多くの人とつながることの重要性をご自身の経験談を交え、伝えていただきました。また、「それぞれの個性が尊重される3日間であってほしい」という四宮PGの言葉は、受講生のみならずセミナーに関わる全ての人の心に深く刻まれました。

今回は、比較的、余裕のあるスケジュールで受講生が疲れないよう配慮がなされておりました。プログラムをもっと詰め込むこともできましたが、合間の時間に個人が考える時を持つのも良かったと思います。

会場の特性を生かした、キャンプファイアー、ウォークラリーも、単なる屋外エンタテインメントでなく、学びの工夫がなされており、Team RYLAの円熟さを感じさせました。

今回は、集合～オリエンテーションの段階で時間がたっぷりあったので、チームの出来上がりが早く、いい状態でプログラムに入れました。3日の間、全てのチームが、問題をともに解決し、お互いを尊重しながら助け合うなかで、チームビルディングが成されたことは、最後のグループ発表から確信できました。受講生にとって、このセミナーが、成りたい自分に向かう一歩、また成りたい自分を探す一歩になる、いわば大量得点のイニングであってくれば、この上ない至福です。

長い年月をかけて多くの人に関わり育てたRYLAプログラムはロータリーの資産だと思えます。このプログラムはいろんな場面で活用できると思えます。ロータリーが掲げるDEIを実践できるこのプログラムを、

各クラブで使っていただきたいと考えます。

最後になりますが、このセミナーを成立させるためにご支援ご協力いただいた、すべての方々に深く御礼申し上げます。



大阪上方RC 加盟認証状伝達式

大阪上方RC 会長

溝畑 正信

2024年9月8日(日)大阪上方ロータリークラブは、国際ロータリー加盟認証状伝達式典を開催しました。佐藤芳郎国際ロータリー直前理事、大室 儒ロータリー日本財団理事、大橋秀典第2660地区ガバナー、井上暎夫日本財団監事をはじめパストガバナー、ガバナーエレクト、ガバナーノミニ、ガバナー補佐、ガバナー補佐エレクトの皆様、各クラブの代表者、そして日本を代表するポリオチーム、同期財団委員長であるサンディエゴ同期の皆様のご臨席を頂きました。

大橋ガバナーから国際ロータリー加盟認証状を拝受しご挨拶を頂きました。当クラブは2024年7月22日をもって国際ロータリーに加盟認証されました。7月4日に30名で申請したもので、その後に2名の追参加を得、当日1名の入会式を行い、現在33名となっています。

記念式典では、佐藤芳郎国際ロータリー直前理事から、また住本真一大阪赤十字病院附属大手前整肢学園長からご祝辞を頂き、メッセージをアジズ・メモン元ロータリー財団管理委員・パキスタンポリオプラス委員長、三木明ロータリー財団管理委員・元国際ロータリー理事、平野俊夫日本赤十字社大阪府支部長から頂きました。

「笑って脳を活性化」と桂 福丸さんの記念講演・落語の後、記念祝宴では、来賓祝辞を大室 儒ロータリー日本財団理事、第2680地区パストガバナーから頂きました。また、新入会員の入会式では、松本進也第2660地区パストガバナーからバッチ贈呈を行いました。

松本パストガバナーによる乾杯の発声は鏡割りの後、榊で杯を上げました。祝宴では西村恵一リーダーによる名曲コンサートを楽しみました。閉宴の挨拶は前田直俊大阪上方ロータリークラブアドバイザー・第2670地区パストガバナーから頂きました。

当クラブは、ステファニー A. アーチック国際ロータリー会長が「ドミニカ共和国で浄水器の設置活動に携わったときに汚い水がフィルターに入り、反対側から透明な水が出てきて少年の人生が変わってことで、私の人生も変わったのです」と話されたこと、そして「地区内のクラブが活発に活動していない場合、または会員が減っている場合、地域社会にもっと合った新クラブを結成する時が来ているのかもしれない。」と言われたことに啓発され、賛同者を得て新ロータリークラブを創立することができました。

このクラブでは、ポリオ根絶と子どもへの奉仕に特化した活動を行います。今後はパキスタンで女性、子供のためのトイレ設置を計画しています。子供への奉仕は、整肢学園の障がいを持つ子供への奉仕を計画しています。

誕生したばかりの大阪上方ロータリークラブに、温かいご支援と、ご指導、ご鞭撻を賜りますようお願い申し上げます。



大阪平野RC 創立50周年記念事業 災害時のトレーラー型トイレ 大阪市との協定プロジェクト

大阪平野RC 会長

中村 仁一

創立50周年記念 実行委員長

北井 雄大

(大阪平野RC)

年始の能登半島大地震時、近年の震災・台風等での災害時にはトイレ不足が最も問題となり、被災者の方々が困っている状況を目の当たりにしております。そのような状況下、さらに南海トラフ地震も心配される中、当クラブは創立50周年記念事業の一環として、災害地にいち早く仮設トイレを準備出来るよう「災害時のトレーラー型トイレ 大阪市との協定プロジェクト」を企画致しました。

当事業は近日中に大阪市と災害協定を交わし、メディア誘致の上、本年12月初旬に完工式を実施予定です。これにご興味をお持ち下さいましたら、貴クラブへご説明にお伺いさせて頂きたく存じます。そしてご賛同頂けましたら、協賛金へのご協力を賜りたく存じます。ご多忙のこととは存じますが宜しくご一考下さいますようお願い申し上げます。

なお、当事業はクラウドファンディングでの協賛金も募っております。

また、協賛いただいたクラブ様名の「ネームプレート」を作成し、トレーラー式トイレに貼り付け紹介させて頂きます。

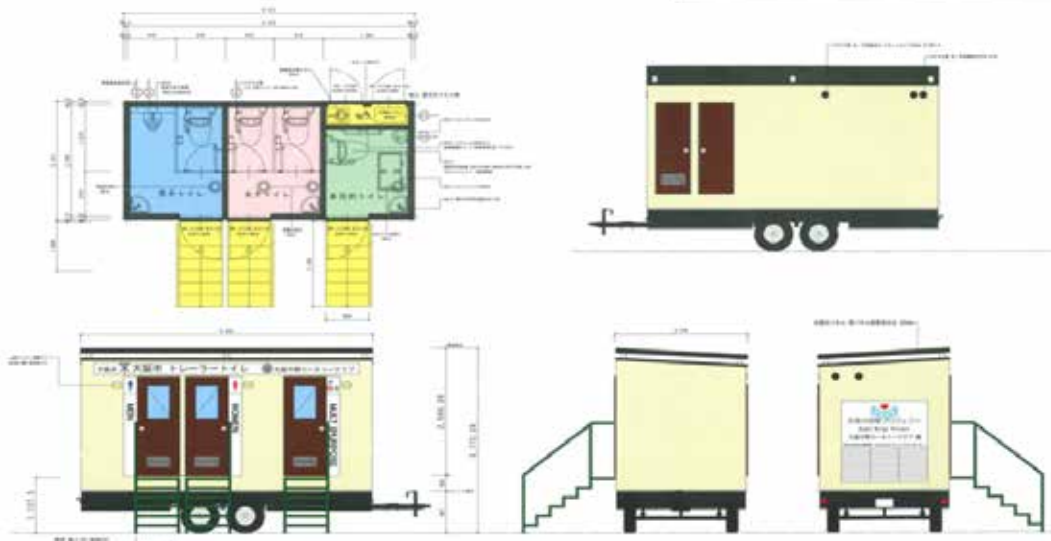

【本件へのお問合せ窓口】（協賛方法など、お気軽にお問い合わせください。）

大阪平野RC事務局

連絡先：06-7638-6877 (内線2486)

社会奉仕部門委員長

山下 真知

連絡先：090-5963-2377

地区ローターアクト活動報告

ローターアクト代表

池島詠美

(大阪帝塚山RAC)

ローターアクト 地区広報委員長

加藤奈々

(大阪RAC)

会長新人会報告

日時：2024年8月24日(土)

場所：大阪市社会福祉センター

参加人数：約70名



会長新人会は、各クラブの会長と入会1年未満の新人会員が集い、RACやロータリーについての知識を深め、ローターアクター同士の交流を深める会です。

会長分科会では今年度国際ロータリー第2660地区ガバナーである大橋秀典様に卓話をしていただき、ローターアクターの目指すべき方向性を再認識いたしました。また、地区役員からはローターアクターによる自立の在り方を考え、「ファンドレイジング」について会長の方々にお伝えしました。

新人分科会では、入会1年未満の会員にRACの活動や今年度の地区ターゲットについての説明会を行い、その後、新人同士での名刺交換会、RACでやりたいことについてグループディスカッションをしていただき、最後に全員の集まる場で発表していただきました。入会したての新人の皆様にも、RACについてより深く知ってもらう機会となりました。短時間ではありましたが、本企画を通して親睦を図ることができ、大変充実した時間となりました。



地区SNSアカウント各種 皆様ぜひ、フォローをお願いいたします！



大阪・関西万博関連事業実行委員会からの お知らせ (Vol.3)

大阪・関西万博開幕日(2025年4月13日)に
みんなで出かけよう!

ロータリー大阪・関西万博 開幕祭
2025年4月12日(土)

大阪国際会議場

12/6まで
申込受付中!

16:30～ 開会式

18:30～ 懇親会

ロータリアン・パートナー 15,000円/人

ローターアクト・ロータリーファミリー 8,000円/人

前日に開催する開幕祭への申し込みはお済みですか?

EXPOフェスタ

IM1組 2025年5月30日(金) IM4組 2025年6月 7日(土)

IM2組 2025年4月26日(土) IM5組 2025年4月19日(土)

IM3組 2025年5月10日(土) IM6組 2025年5月17日(土)

テーマウィーク

- ◆プレイベント
2025年3月22～23日(土・日)
全国RAC研修会
- ◆メインイベント
2025年8月1日(金)9-17時
大阪・関西万博会場

詳しくは2660万博関連ホームページにて <https://ri2660-expo.com/>



OSAKA, KANSAI, JAPAN
EXPO2025



大阪・関西万博を応援しています

カルガリー国際大会・大阪地区ナイトのご案内



国際・社会奉仕委員会
副委員長 古澤 みちよ

カルガリーでつながりを広げよう

西にカナディアン・ロッキーの山々を望み、東には広大な平原が広がるカルガリーは、バンフへの玄関口としておなじみです。

ここで開かれる2025年ロータリー国際大会（2025年6月21日～25日）で、つながりを広げ、インスピレーションを見つける旅の第一歩を踏み出しましょう！

友情と協力の精神の下、世界中から集う仲間と生涯続く絆を培うことができます。

ロータリーのマジックをいたるところで感じ、ほかにはない体験を味わいましょう。

ロータリーの
マジックが
いっぱい

2025年6月21日～25日 カルガリー（カナダ）



カルガリーってどんなところ？



カルガリータワー
カルガリーのシンボル
高さ190.8mの塔。
建設は1967年



コア・ショッピングセンター
カルガリーのダウンタウン内にある唯一のショッピングセンター。4階建ての建物に160の店舗とレストランが入っています。



ヘリテージパーク
1914年以前の、実際に使用されていた建物が並び、西部開拓時代の面影を見ることができます。



ザ・ボウ
2012年に完成した、58階建てのオフィスビル。高さは237.5mを誇り、カルガリーでは2番目に高い建築物として知られています。



カルガリー・スタンピード
毎年7月上旬に10日間かけて行われるロデオの祭典です。100年以上の歴史を持ちます。



カナダオリンピック公園
1988年の冬季オリンピックのメイン会場となった場所です。ここではリュージュやボブスレー、スキージャンプ競技が行われました。



バンフ
広大なカナディアンロッキーの中にあり、観光の拠点となる小さな町。頂上からの眺めが美しいサルファーマウンテンや温泉、川沿いのサイクリングや乗馬、カヌーなどアウトドアアクティビティがたくさん楽しめます。



カルガリー中央図書館
SNS上では時折、美しすぎる図書館としても話題になるほど。夜になると幾何学模様の窓から光が漏れ出し、幻想的な雰囲気を演出します。



ガレリアツリー
ステファンアベニューのシンボリックなアート作品です。記念撮影を忘れずに。



大阪ナイトのご案内

日程：2025年6月21日（土）夕刻

会場名：カルガリーマリオットダウンタウンホテル

開催時間：午後6時～午後8時（予定）

国際大会のご案内

日程：2025年6月21日（土）～2025年6月25日（水）

会場名：スコシアバンクサドルドーム

登録方法：My Rotaryの国際大会の「登録」からオンラインで行ってください。

登録料：下記表の通り

登録カテゴリーC	2024年5月25日 ～5月29日	2024年5月30日 ～12月15日	2024年12月16日 ～2025年3月31日	2025年4月1日 ～6月25日
クラブ会員、会員以外の方、 または同伴者（31歳以上）	\$475	\$525	\$625	\$695
クラブ会員、会員以外の方、 または同伴者（30歳以下）	\$150	\$175	\$225	\$275
5～18歳の同伴者	\$20	\$20	\$30	\$40
5歳未満の同伴者	無料	無料	無料	無料
土曜日の「友愛の家」のみ	\$60	\$60	\$60	\$100

地区大会に参加して ロータリーマジックを起こしましょう(Ⅱ)

地区大会実行委員会 委員長

岡田 耕治

(東大阪東RC)

ガバナー月信8月号には、第2660地区の皆様へ地区大会のご案内を、又9月号には地区大会のポスターとプログラムを掲載させて頂きました。そして今は、大橋Gの公式訪問日程に沿いまして各クラブを訪問する際に、実行委員会メンバー又は地区幹事団が随行して地区大会PRをさせて頂いております。

更に地区大会申込締切日が10月末となっていますので、11月以降に公式訪問するクラブに対しては、それまでに単独でPR訪問をさせて頂いておりますのが現状です。

あと2か月後に迫りました地区大会につきまして、一部のプログラムの詳細な内容を含めまして改めてご案内をさせていただきます。

大会第一日目は、リーガロイヤルホテル大阪にて開会式と3つの分科会、晚餐会を開催します。

分科会(Ⅰ)の会長・幹事・RAC会長部門では、国文学者の福田安典氏に歴史と文化の薫り残る大阪から日本の古典の未来について語っていただきます。

分科会(Ⅱ)は、大橋Gの地区方針の一つであります「少人数クラブの支援」の観点から、地区クラブ奉仕・拡大増強委員会の企画で四宮PGをファシリテーターとして、「クラブの未来を見に行こう」のテーマで地区内の会員数30名以下のクラブの活性化について参加型のラーニングセッションを行います。青少年交換に特化した白馬RC(第2760地区・長野)や大橋Gと同期の各地区ガバナーの皆様、又海外からはトルコ・イスタンブールよりロータリアンご夫妻にもご参加頂く予定です。

そして5つのテーマー少人数クラブのこれからを考える、クラブ間交流の活性化を考える、世界から見た日本のクラブを考える等ーについて議論をしていただきます。

又、地区委員会からも、職業奉仕委員会と国際・社会奉仕委員会のお手伝いも頂き、分科会としては初の試みとなる、大きなプログラムを予定しています。

分科会(Ⅲ)では、ヴァイオリニスト 西村恵一氏と大阪ヴィヴァルディ合奏団の皆様により、バロック音楽の演奏を通してその未来について語っていただきます。

各々異なった視点で「未来を見に行く」分科会に多くの方々のご参加をお待ちしております。

分科会に続きまして、18時より晚餐会を開催いたします。まず始めに、女性ソプラノの音域を持つ男性ソプラノ歌手“ソプラニスタ”岡本知高氏のコンサートを聴いていただき、その後にお食事をお楽しみ下さい。

大会二日目は、リーガロイヤルホテル大阪にてR財団・米山顕彰者昼食会を開催した後、13時より大阪国際会議場にて本会議を開催いたします。

国際会議場のメインホワイエ(広場)では、地区学友委員会による「友愛の広場」を設営し、青少年グループの精力的な活動についてご覧いただけます。そしてメインホールで行われます本会議におきましては、大阪関西万博運営プロデューサー 石川 勝氏にお越し頂き、5カ月後に迫った万博開催を前に「私たちは何のために万博を開催するのだろうか?」という問いに対して熱く語っていただきます。

残り少なくなってきました地区大会開催に向け、委員会一同力を合わせ取り組んでいます。一人でも多くのロータリアンにご参加いただきますこと、一同心よりお待ち申し上げます。

どうぞ宜しくお願い申し上げます。



2024-25年度 国際ロータリー第2660地区
地区大会 分科会Ⅱ

ゲスト参加型！

四宮パストガバナーと共に
「ファシリテーション方式」で議論して

クラブの未来を 見に行こう



11/29(金) 16:00~17:15
会場 リーガロイヤルホテル大阪
3階ロイヤルホール

世界から見た
日本のクラブを
考える

ファシリテーターのもと、
5つのテーマで
議論していきます！

世界から見た
女性が活躍する
クラブを考える

活動を特化した
クラブを考える

少人数クラブの
これからを考える

クラブ間交流の
活性化を考える

SPECIAL GUEST

青少年交換
スキーイベントに特化！

白馬RC

その他活動に特化したクラブ



2024-25年度
全国ガバナー
10~15名

緊急来日



トルコ・イスタンブール
ハッサン夫妻

RI国際大会で3年連続 SAA担当

担当委員会：国際ロータリー第2660地区クラブ奉仕・拡大増強委員会

国際ロータリー 第2660地区 MY ROTARY 登録状況 [2024年9月度]

クラブ名	会員数	登録人数	%
池田	25	25	100.0%
池田くれは	31	31	100.0%
箕面	36	26	72.2%
箕面千里中央	11	7	63.6%
大阪水都	39	17	43.6%
大阪中央	58	57	98.3%
大阪北梅田	50	35	70.0%
大阪北	209	175	83.7%
大阪大淀	38	26	68.4%
大阪そねぎ	37	21	56.8%
大阪梅田	54	34	63.0%
大阪梅田東	28	19	67.9%
豊中	30	22	73.3%
豊中千里	40	26	65.0%
豊中南	23	18	78.3%
合計	709	539	76.0%

クラブ名	会員数	登録人数	%
東大阪	62	59	95.2%
東大阪東	64	49	76.6%
東大阪西	20	12	60.0%
東大阪中央	16	12	75.0%
東大阪みどり	17	12	70.6%
大阪上方	32	2	6.3%
大阪柏原	24	15	62.5%
大阪御堂筋本町	45	27	60.0%
大阪難波	74	48	64.9%
大阪ネクスト	19	15	78.9%
大阪南	206	160	77.7%
八尾	61	53	86.9%
合計	640	464	72.5%

クラブ名	会員数	登録人数	%
茨木	29	22	75.9%
茨木東	23	13	56.5%
茨木西	29	27	93.1%
大阪東淀ちゃやまち	17	17	100.0%
大阪淀川	18	7	38.9%
千里	20	15	75.0%
千里メイプル	17	12	70.6%
摂津	35	22	62.9%
新大阪	27	21	77.8%
吹田	54	52	96.3%
吹田江坂	24	21	87.5%
吹田西	40	40	100.0%
高槻	44	43	97.7%
高槻東	33	33	100.0%
高槻西	20	17	85.0%
合計	430	362	84.2%

クラブ名	会員数	登録人数	%
大阪堂島	45	45	100.0%
大阪フレンド	17	15	88.2%
大阪朋友	23	20	87.0%
大阪西北	26	22	84.6%
大阪リバーサイド	29	29	100.0%
大阪船場	38	37	97.4%
大阪心斎橋	40	28	70.0%
大阪西南	97	91	93.8%
大阪ユニバーサルシティ	37	35	94.6%
大阪アーバン	29	26	89.7%
大阪うつぼ	40	36	90.0%
大阪西	106	73	68.9%
合計	527	457	86.7%

クラブ名	会員数	登録人数	%
大東	34	25	73.5%
大東中央	24	7	29.2%
枚方	47	25	53.2%
門真	19	16	84.2%
交野	42	19	45.2%
香里園	14	11	78.6%
くずは	96	70	72.9%
守口	29	11	37.9%
守口イブニング	17	10	58.8%
寝屋川	36	25	69.4%
大阪東	127	110	86.6%
大阪城東	27	18	66.7%
大阪城北	56	45	80.4%
大阪鶴見	26	22	84.6%
合計	594	414	69.7%

クラブ名	会員数	登録人数	%
大阪	241	146	60.6%
大阪イブニング	13	9	69.2%
大阪平野	57	51	89.5%
大阪城南	41	39	95.1%
大阪中之島	28	21	75.0%
大阪咲洲	20	17	85.0%
大阪東南	33	33	100.0%
大阪天満橋	44	32	72.7%
大阪天王寺	48	47	97.9%
大阪帝塚山	43	43	100.0%
合計	568	438	77.1%

	会員数	登録人数	%
2024年 9月 1日	3468	2674	77.1%

第2660地区 RC及びRAC 会員の状況 (8月末)

クラブ奉仕・拡大増強委員会
2024-25年度 委員長

樋口武英
(大阪東RC)

1. ロータリークラブ 会員数

I M	クラブ名	8月					
		8/31 会員数	入会	退会	女性 会員	7/1~累積 入会	退会
I M 第 1 組	池田	25	0	0	3	0	0
	池田くれは	31	0	1	4	0	1
	箕面	36	0	0	4	0	0
	箕面千里中央	11	0	0	1	0	0
	大阪水都	39	0	0	12	3	0
	大阪中央	58	0	0	13	1	0
	(ミレニアルズ衛星クラブ)	7			3		
	大阪北梅田	50	0	0	3	0	0
	大阪北	209	0	0	0	1	3
	大阪大淀	38	0	0	0	1	1
	大阪そねざき	37	0	0	13	6	0
	大阪梅田	53	1	1	11	4	1
	(コネクト衛星クラブ)	6			2		
	大阪梅田東	28	0	0	0	2	2
豊中	30	0	0	2	1	0	
豊中千里	40	0	0	6	2	0	
豊中南	23	0	0	2	0	1	
小計	708	1	2	74	21	9	
I M 第 2 組	茨木	29	0	0	3	0	0
	茨木東	23	0	0	5	0	0
	茨木西	29	0	0	5	2	0
	大阪東淀ちやまち	17	0	0	1	0	0
	大阪淀川	18	0	0	6	0	0
	千里	20	0	0	1	0	0
	千里メイプル	17	0	0	4	1	0
	摂津	35	0	0	3	0	0
	新大阪	27	0	1	2	0	1
	吹田	54	0	0	11	0	0
	吹田江坂	24	0	0	3	0	0
	吹田西	40	0	0	0	1	0
	高槻	44	0	0	7	0	0
	高槻東	33	0	0	0	0	0
高槻西	20	0	0	0	2	1	
小計	430	0	1	51	6	2	
I M 第 3 組	大東	34	0	0	0	0	0
	大東中央	24	0	0	11	1	0
	枚方	47	1	0	4	1	1
	門真	20	1	0	4	1	0
	交野	42	0	0	2	2	0
	香里園	14	0	0	0	0	0
	くずは	96	2	0	7	7	0
	守口	29	0	0	6	0	0
	守口イブニング	17	0	0	3	0	0
	寝屋川	36	0	0	3	1	1
	大阪東	127	1	2	8	2	3
	大阪城東	27	0	0	6	0	0
	大阪城北	56	0	0	4	2	0
	大阪鶴見	26	0	0	3	0	0
小計	595	5	2	61	17	5	

I M	クラブ名	8月					
		8/31 会員数	入会	退会	女性 会員	7/1~累積 入会	退会
I M 第 4 組	東大阪	62	0	0	2	0	0
	東大阪東	64	0	0	8	1	1
	(フューチャー衛星クラブ)	16			3		
	東大阪西	20	0	0	0	0	0
	東大阪中央	16	0	0	3	1	0
	東大阪みどり	17	0	0	0	0	0
	大阪上方	32	2	0	8	32	0
	大阪柏原	24	0	0	3	0	0
	大阪御堂筋本町	45	0	0	4	0	0
	大阪難波	74	2	0	3	3	3
	大阪ネクスト	19	0	0	4	0	0
大阪南	203	3	3	18	5	4	
(なみはや衛星クラブ)	7			0			
八尾	61	1	0	1	2	0	
小計	637	8	3	54	44	8	
I M 第 5 組	大阪堂島	45	0	0	5	1	0
	大阪フレンド	17	0	0	4	0	0
	大阪朋友	23	0	0	2	1	0
	大阪西北	26	0	0	0	0	0
	大阪リバーサイド	29	0	0	2	0	0
	大阪船場	38	0	0	6	0	0
	大阪心斎橋	40	0	0	2	0	0
	大阪西南	97	0	0	27	0	0
	(ステラ衛星クラブ)	7			1		
	大阪ユニバーサルシティ	37	0	0	8	0	0
	大阪アーバン	29	0	0	3	1	0
大阪うつぼ	39	0	1	5	0	1	
大阪西	106	3	0	9	8	0	
小計	526	3	1	73	11	1	
I M 第 6 組	大阪	241	0	0	5	3	1
	大阪イブニング	13	0	0	3	0	0
	大阪平野	57	0	0	6	0	1
	大阪城南	41	0	0	1	0	0
	大阪中之島	28	2	0	1	6	0
	大阪咲洲	20	0	0	0	1	0
	大阪東南	33	0	1	5	0	1
	大阪天満橋	43	1	1	1	2	1
大阪天王寺	48	0	0	3	1	0	
大阪帝塚山	43	0	0	4	0	0	
小計	567	3	2	29	13	4	
合計	3463	20	11	342	112	29	

○データは9/24現在の my rotary に基づきます。

2. ローターアクトクラブ 会員数

(データは9/24現在のmy rotaryによる)

RAC名	7/1 会員数	8/31 会員数
池田	9	9
大阪中央	3	3
大阪北梅田	9	9
大阪北	13	14
茨木	7	7
大阪淀川	10	10
新大阪	4	4
吹田	10	10
枚方	11	11
守口	6	6
寝屋川	1	1
大阪東	19	19
東大阪	3	3

RAC名	7/1 会員数	8/31 会員数
大阪難波	14	14
大阪南	12	12
八尾	16	16
大阪西南	7	7
大阪ユニバーサルシティ	4	5
大阪西	11	11
大阪	20	20
大阪城南	9	9
大阪天満橋	6	6
大阪帝塚山	8	8
関西大学	21	23
大阪学院大学	5	5
池田くれは大阪大学	8	8
合計	246	250

3. RC 月末会員数の推移



4. RAC 月末会員数の推移



- ★ 各クラブにおかれましては、引き続き会員増強へのご協力をお願いいたします。
- ★ 会員の入退会がありましたら、速やかに「my rotary」への入力をお願いします。
- ★ 前月号に掲載したグラフ「RC月末会員数の推移」の期首会員数が誤りでした。【誤】3381人 【正】3380人
また、前月号に掲載したローターアクトクラブ会員数合計が誤りでした。
【誤】7/1 238人 7/31 238人 【正】7/1 246人 7/31 246人 お詫びして訂正いたします。

2660地区のRC月別会員増加数

増加数(人) (2024年7月1日基準 月末の増加数)

データ:my rotary

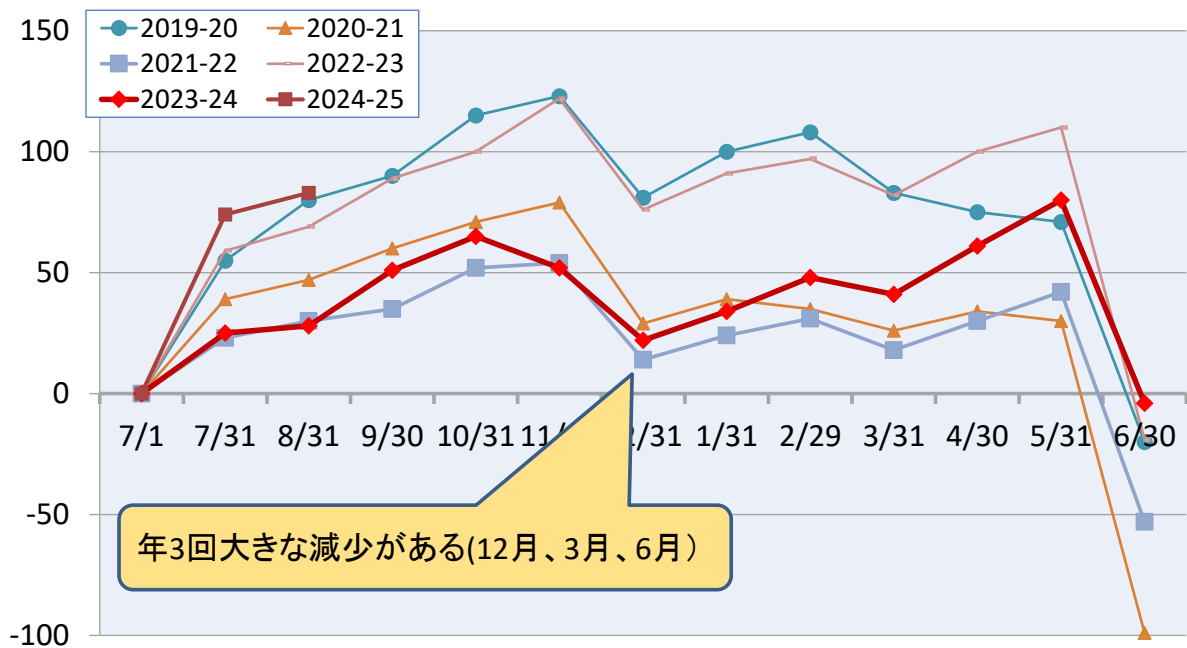

2024-25年度

ロータリー財団 年次基金・恒久基金 寄付状況

クラブ名	7月期初の 会員数	年次基金		恒久基金	
		寄付合計	クラブ平均	寄付合計	クラブ平均
茨木西	27	\$5,604.49	\$207.57	\$0.00	\$0.00
大阪そねざき	31	\$5,550.00	\$179.03	\$1,110.00	\$35.81
大阪大淀	38	\$5,954.61	\$156.70	\$1,170.00	\$30.79
大阪淀川	18	\$2,763.53	\$153.53	\$540.00	\$30.00
大阪フレンド	17	\$2,550.00	\$150.00	\$510.00	\$30.00
大阪南	202	\$30,150.00	\$149.26	\$0.00	\$0.00
枚方	47	\$6,918.28	\$147.20	\$0.00	\$0.00
池田くれは	32	\$4,500.00	\$140.63	\$0.00	\$0.00
東大阪	62	\$7,127.32	\$114.96	\$1,265.36	\$20.41
大阪西北	26	\$2,912.21	\$112.01	\$1,554.80	\$59.80
大阪難波	74	\$7,940.00	\$107.30	\$2,160.00	\$29.19
大阪朋友	22	\$2,117.04	\$96.23	\$345.00	\$15.68
大阪中之島	22	\$2,100.00	\$95.45	\$0.00	\$0.00
大阪城南	41	\$3,677.88	\$89.70	\$0.00	\$0.00
大阪東淀ちゃやまち	17	\$1,275.00	\$75.00	\$255.00	\$15.00
大阪城東	27	\$1,950.00	\$72.22	\$1,000.00	\$37.04
大阪東	128	\$8,204.45	\$64.10	\$3,951.36	\$30.87
茨木	29	\$1,802.11	\$62.14	\$0.00	\$0.00
東大阪西	20	\$1,150.00	\$57.50	\$210.00	\$10.50
池田	25	\$1,392.00	\$55.68	\$0.00	\$0.00
大阪北梅田	50	\$1,900.00	\$38.00	\$750.00	\$15.00
大阪梅田東	28	\$1,000.00	\$35.71	\$0.00	\$0.00
香里園	14	\$454.58	\$32.47	\$0.00	\$0.00
大阪堂島	44	\$1,019.28	\$23.17	\$0.00	\$0.00
吹田西	39	\$885.31	\$22.70	\$1,050.00	\$26.92
大阪	239	\$4,681.02	\$19.59	\$1,195.00	\$5.00
大阪アーバン	28	\$352.81	\$12.60	\$0.00	\$0.00
摂津	35	\$350.00	\$10.00	\$0.00	\$0.00
大阪西南	97	\$906.34	\$9.34	\$0.00	\$0.00
吹田	54	\$500.92	\$9.28	\$0.00	\$0.00
大阪西	98	\$822.75	\$8.40	\$0.00	\$0.00
大阪中央	57	\$235.21	\$4.13	\$0.00	\$0.00
東大阪東	64	\$149.69	\$2.34	\$0.00	\$0.00
大阪鶴見	26	\$31.06	\$1.19	\$0.00	\$0.00
大東	34	\$0.00	\$0.00	\$0.00	\$0.00
大東中央	23	\$0.00	\$0.00	\$0.00	\$0.00
東大阪中央	15	\$0.00	\$0.00	\$0.00	\$0.00
東大阪みどり	17	\$0.00	\$0.00	\$0.00	\$0.00
茨木東	23	\$0.00	\$0.00	\$0.00	\$0.00
門真	19	\$0.00	\$0.00	\$0.00	\$0.00

クラブ名	7月期初の 会員数	年次基金		恒久基金	
		寄付合計	クラブ平均	寄付合計	クラブ平均
交野	40	\$0.00	\$0.00	\$0.00	\$0.00
くずは	89	\$0.00	\$0.00	\$0.00	\$0.00
箕面	36	\$0.00	\$0.00	\$0.00	\$0.00
箕面千里中央	11	\$0.00	\$0.00	\$0.00	\$0.00
守口	29	\$0.00	\$0.00	\$0.00	\$0.00
守口イブニング	17	\$0.00	\$0.00	\$0.00	\$0.00
寝屋川	36	\$0.00	\$0.00	\$0.00	\$0.00
大阪水都	36	\$0.00	\$0.00	\$0.00	\$0.00
大阪イブニング	13	\$0.00	\$0.00	\$0.00	\$0.00
大阪平野	58	\$0.00	\$0.00	\$0.00	\$0.00
大阪上方	0	\$5,000.00	\$0.00	\$0.00	\$0.00
大阪ネクスト	19	\$0.00	\$0.00	\$0.00	\$0.00
大阪咲洲	19	\$0.00	\$0.00	\$0.00	\$0.00
大阪船場	38	\$0.00	\$0.00	\$0.00	\$0.00
大阪東南	34	\$0.00	\$0.00	\$0.00	\$0.00
大阪天王寺	47	\$0.00	\$0.00	\$0.00	\$0.00
大阪帝塚山	43	\$0.00	\$0.00	\$0.00	\$0.00
大阪梅田	50	\$0.00	\$0.00	\$0.00	\$0.00
大阪ユニバーサルシティ	37	\$0.00	\$0.00	\$0.00	\$0.00
大阪うつぼ	40	\$0.00	\$0.00	\$0.00	\$0.00
大阪柏原	24	\$0.00	\$0.00	\$0.00	\$0.00
大阪御堂筋本町	45	\$0.00	\$0.00	\$0.00	\$0.00
大阪北	211	\$0.00	\$0.00	\$0.00	\$0.00
大阪リバーサイド	29	\$0.00	\$0.00	\$0.00	\$0.00
大阪心斎橋	40	\$0.00	\$0.00	\$0.00	\$0.00
大阪城北	54	\$0.00	\$0.00	\$0.00	\$0.00
大阪天満橋	42	\$0.00	\$0.00	\$0.00	\$0.00
千里	20	\$0.00	\$0.00	\$0.00	\$0.00
千里メイプル	16	\$0.00	\$0.00	\$0.00	\$0.00
新大阪	28	\$0.00	\$0.00	\$0.00	\$0.00
吹田江坂	24	\$0.00	\$0.00	\$0.00	\$0.00
高槻	44	\$0.00	\$0.00	\$0.00	\$0.00
高槻東	33	\$0.00	\$0.00	\$0.00	\$0.00
高槻西	19	\$0.00	\$0.00	\$0.00	\$0.00
豊中	29	\$0.00	\$0.00	\$0.00	\$0.00
豊中千里	38	\$0.00	\$0.00	\$0.00	\$0.00
豊中南	24	\$0.00	\$0.00	\$0.00	\$0.00
八尾	59	\$0.00	\$0.00	\$915.00	\$15.51

総計 (クラブ平均)	7月期初の会員数	年次基金寄付	恒久基金寄付
	3,380名	\$123,927.89 (\$36.67)	\$17,981.52(\$5.32)

2024年9月10日 MyROTARYレポート確認時点

2024-25年度 ポリオ・プラス基金 寄付状況

クラブ名	7月期初の会員数	クラブ平均	ポリオ・プラス基金寄付
大阪うつぼ	40	\$60.00	\$2,400.00
大阪そねぎき	31	\$59.68	\$1,850.00
大阪中之島	22	\$57.27	\$1,260.00
吹田	54	\$52.80	\$2,851.20
八尾	59	\$51.69	\$3,050.00
大阪東	128	\$51.45	\$6,586.02
大阪フレンド	17	\$50.00	\$850.00
大阪北梅田	50	\$50.00	\$2,500.00
大阪城東	27	\$50.00	\$1,350.00
大阪難波	74	\$50.00	\$3,700.00
大阪淀川	18	\$50.00	\$900.00
摂津	35	\$50.00	\$1,750.00
大阪北	211	\$49.53	\$10,450.00
池田くれは	32	\$46.88	\$1,500.00
大阪西南	97	\$44.85	\$4,350.00
大阪朋友	22	\$44.58	\$980.73
大阪西北	26	\$38.36	\$997.39
東大阪東	64	\$37.50	\$2,400.00
東大阪	62	\$37.24	\$2,309.02
大阪堂島	44	\$33.21	\$1,461.15
茨木	29	\$30.00	\$870.00
大阪東淀ちゃやまち	17	\$25.00	\$425.00
池田	25	\$24.00	\$600.00
東大阪西	20	\$20.00	\$400.00
大阪	239	\$10.00	\$2,390.00
茨木西	27	\$7.26	\$196.02
大阪アーバン	28	\$0.70	\$19.60
大阪南	202	\$0.25	\$50.00
大東中央	23	\$0.00	\$0.00
大東	34	\$0.00	\$0.00
東大阪中央	15	\$0.00	\$0.00
東大阪みどり	17	\$0.00	\$0.00
枚方	47	\$0.00	\$0.00
茨木東	23	\$0.00	\$0.00
門真	19	\$0.00	\$0.00
交野	40	\$0.00	\$0.00
香里園	14	\$0.00	\$0.00
くずは	89	\$0.00	\$0.00
箕面	36	\$0.00	\$0.00
箕面千里中央	11	\$0.00	\$0.00

クラブ名	7月期初の会員数	クラブ平均	ポリオ・プラス基金寄付
守口イブニング	17	\$0.00	\$0.00
守口	29	\$0.00	\$0.00
寝屋川	36	\$0.00	\$0.00
大阪水都	36	\$0.00	\$0.00
大阪中央	57	\$0.00	\$0.00
大阪イブニング	13	\$0.00	\$0.00
大阪平野	58	\$0.00	\$0.00
大阪上方	0	\$0.00	\$1,000.00
大阪ネクスト	19	\$0.00	\$0.00
大阪咲洲	19	\$0.00	\$0.00
大阪船場	38	\$0.00	\$0.00
大阪東南	34	\$0.00	\$0.00
大阪天王寺	47	\$0.00	\$0.00
大阪帝塚山	43	\$0.00	\$0.00
大阪鶴見	26	\$0.00	\$0.00
大阪梅田	50	\$0.00	\$0.00
大阪ユニバーサルシティ	37	\$0.00	\$0.00
大阪城南	41	\$0.00	\$0.00
大阪柏原	24	\$0.00	\$0.00
大阪御堂筋本町	45	\$0.00	\$0.00
大阪大淀	38	\$0.00	\$0.00
大阪リバーサイド	29	\$0.00	\$0.00
大阪心斎橋	40	\$0.00	\$0.00
大阪城北	54	\$0.00	\$0.00
大阪天満橋	42	\$0.00	\$0.00
大阪梅田東	28	\$0.00	\$0.00
大阪西	98	\$0.00	\$0.00
千里メイプル	16	\$0.00	\$0.00
千里	20	\$0.00	\$0.00
新大阪	28	\$0.00	\$0.00
吹田江坂	24	\$0.00	\$0.00
吹田西	39	\$0.00	\$0.00
高槻東	33	\$0.00	\$0.00
高槻西	19	\$0.00	\$0.00
高槻	44	\$0.00	\$0.00
豊中千里	38	\$0.00	\$0.00
豊中南	24	\$0.00	\$0.00
豊中	29	\$0.00	\$0.00

7月期初	地区平均	地区ポリオ・プラス基金寄付合計
3,380	\$17.59	\$59,446.13

2024年9月10日 MyROTARYレポート確認時点

ロータリー財団／米山奨学委員会

ポール・ハリス・フェロー

次の方たちはポール・ハリス・フェローです。(2024年7月・8月)

氏名	クラブ名
西居 慎一郎	東大阪
西辻 毅	東大阪
北川 智司	池田くれは
笹川 哲士	池田
桂 政親	香里園
稗苗 秀三	大阪フレンド
松岡 勇人	大阪フレンド

氏名	クラブ名
森本 雅彦	大阪フレンド
岡 彩	大阪フレンド
高田 利映	大阪フレンド
高田 利香	大阪フレンド
豊住 敏明	大阪フレンド
安井 大介	大阪フレンド
西澤 宜征	大阪そねざき

氏名	クラブ名
遠山 直樹	大阪東
山本 智重	大阪城南
日ノ下 宏昭	大阪城東
北口 竜輔	大阪中之島
富田 宏	八尾
山本 隆一	八尾

マルチプル・ポール・ハリス・フェロー

次の方たちはマルチプル・ポール・ハリス・フェローです。(2024年7月・8月)

氏名	回	クラブ名
石津 良行	3	東大阪西
浅井 勝史	1	東大阪
市村 優次	1	東大阪
前川 経雄	1	東大阪
金治 好美	2	東大阪
柳田 雅範	3	東大阪
石橋 英司	5	東大阪
片岡 大	5	東大阪
加茂 次也	6	東大阪
五十嵐 健	1	枚方
藤田 典史	2	枚方
坂田 淳一	2	枚方
山本 高司	4	茨木西
今井 卓哉	1	池田くれは
乾 禎則	1	池田くれは
沢田 武司	1	池田くれは
高原 誠一郎	1	池田くれは
正岡 哲	5	池田くれは
暮部 光昭	1	池田
明石 巧	4	池田
村川 幸作	2	大阪堂島
行田 英視	1	大阪北梅田

氏名	回	クラブ名
一樂 智也	2	大阪北梅田
出口 敏朗	7	大阪北梅田
高岡 勇介	1	大阪そねざき
大島 英二	2	大阪そねざき
三輪 恵巳子	3	大阪そねざき
松本 智津子	4	大阪そねざき
井田 保子	6	大阪そねざき
今川 弘	1	大阪うつば
的場 順子	2	大阪うつば
藤野 洋一	3	大阪東
藤田 国広	4	大阪東
沖中 隆志	5	大阪東
柳川 重昌	7	大阪東
中尾 吉計	1	大阪城南
中本 和洋	5	大阪城南
梅崎 道夫	6	大阪城南
川東 三江子	1	大阪城東
金沢 英富	2	大阪城東
古屋 優子	2	大阪城東
中山 浩志	2	大阪城東
辻 義光	2	大阪中之島
山本 肇	4	大阪中之島

氏名	回	クラブ名
野村 公平	2	大阪北
瀬尾 忠志	3	大阪北
廣田 元孝	5	大阪北
岡本 吉弘	1	大阪西北
岩元 孝樹	3	大阪西北
弓田 浩司	3	大阪西北
勝亦 良彰	8	大阪西北
高土 誠司	8	大阪西北
加登 隆三	1	大阪大淀
村岡 正啓	3	大阪大淀
戸谷 大介	1	大阪西南
里見 英子	1	大阪淀川
立岡 幸子	1	大阪淀川
山口 雅弘	1	大阪淀川
今城 賢	2	大阪淀川
末松 大幸	2	大阪淀川
有澤 潤	3	吹田
西村 哲郎	3	吹田
岡本 幸治	8	吹田
寺坂 哲之	7	八尾

ベネファクター

次の方にベネファクターの称号が贈られました。(2024年7月・8月)

氏名	クラブ名
中山 浩志	大阪城東
阿江 秀典	大阪西北
紙谷 幸弘	吹田西

米山功労者

次の方たちに米山功労者の称号が贈られました。(2024年7・8月)

氏名	回	クラブ名	氏名	回	クラブ名	氏名	回	クラブ名
山内 邦夫	17	池田くれは	渡津 弘己	2	大阪南	武田 太郎	4	大阪南
小森 正	1	池田くれは	木下 仁湊	3	大阪南	井本 万尋	2	大阪朋友
堀内 要佐	1	池田くれは	暁 琢也	3	大阪南	満村 和宏	2	大阪朋友
子安 丈士	2	池田くれは	三原 幸一郎	3	大阪南	早瀬 道圓	124	大阪朋友
岡本 厚	3	池田くれは	八ツ橋 直	4	大阪南	近藤 治郎	10	大阪西北
庄司 修三郎	17	箕面	小林 豊光	4	大阪南	阿江 秀典	5	大阪西北
阪井 康修	9	大阪梅田東	青山 総一郎	4	大阪南	石橋 司也	1	大阪平野
小西 康仁	4	豊中千里	谷 明	5	大阪南	北井 雄大	1	大阪平野
森田 正治	5	豊中千里	米倉 彦之	5	大阪南	竹下 晋司	1	大阪平野
西尾 忠夫	5	茨木西	奥村 安正	6	大阪南	溝川 由英	1	大阪平野
佐々木 良高	7	茨木西	横山 順治郎	6	大阪南	田中 将也	1	大阪平野
片山 勉	14	大阪東	上村 豊	6	大阪南	石原 拓郎	1	大阪平野
柳川 重昌	8	大阪東	掛川 雅仁	7	大阪南	岡倉 三郎	18	大阪城南
西村 貞一	19	大阪東	鈴木 慶一	7	大阪南	山本 英樹	4	大阪城南
池側 一司	2	大阪難波	早石 誠	7	大阪南	今井 賢二郎	4	大阪城南
田中 隆弥	26	大阪ネクスト	小八木 規之	9	大阪南	石濱 宏章	4	大阪城南
山路 晃誉	1	大阪南	丸市 佳永	1	大阪南	村上 泰啓	5	大阪城南
大熊 直子	1	大阪南	山田 弘樹	1	大阪南	奥田 秀行	2	大阪城南
森 光三	2	大阪南	近江 慎二	1	大阪南	辻 義光	2	大阪中之島
山本 ハツ子	2	大阪南	松田 朋浩	1	大阪南			
久保 洋介	2	大阪南	後藤 謙治	3	大阪南			

米山功労クラブ

次のクラブに米山功労クラブの称号が贈られました。(2024年7・8月)

クラブ名	回	クラブ名	回	クラブ名	回
池田くれはRC	35	大阪東RC	135	大阪南RC	126
箕面RC	35	大阪難波RC	62	大阪城南RC	53

敬 弔

謹んでご冥福をお祈り申し上げます

本 間 一 成 会員 (大阪難波RC) 2024年5月28日 逝去 享年76歳

出席・プログラム委員長
米山功労者、ポール・ハリス・フェロー

井 戸 幹 雄 会員 (大阪天満橋RC) 2024年8月28日 逝去 享年91歳

会長、理事、社会奉仕委員長、職業奉仕委員長、クラブ奉仕委員長
米山功労者(メジャードナー)、マルチプル・ポール・ハリス・フェロー

薦 田 光 会員 (大阪城東RC) 2024年9月2日 逝去 享年89歳

会長
米山功労者(マルチプル)、マルチプル・ポール・ハリス・フェロー、ベネファクター(大口寄付者)

お知らせ

〈例会情報の変更〉

●東大阪中央RC

ビジターフィー 4,500円 → 5,000円

第1例会の卓話の時間を使い、理事会を開催。

例会終了後、ご退席頂きますことをご理解のほどよろしくお願いいたします。

<p>家庭電器部品製造 平和商事株式会社 代表取締役社長 簡 仁 一 2020-21年度 ガバナー (茨木RC)</p> <hr/> <p>〒567-0012 茨木市東太田3-7-7 TEL (072) 624-2377 ✉ jinichi.kan@eiwa1998.co.jp</p>	<p>建設資材販売 (セメント、生コンクリート他) 株式会社 土方商店 代表取締役 土 方 慶 之 RYLA委員会委員長 (茨木RC)</p>  <hr/> <p>〒567-0811 茨木市上泉町1-15 TEL (072) 627-1111 https://hijikata-s.co.jp/ ✉ hijikata@hijikata-s.co.jp</p>
<p>東大阪のお洒落で便利、賃貸デザイナーズマンション 株式会社ヒロインターナショナル ル・グランアコルネシリーズ 代表取締役 新 堂 博 ロータリー財団委員会委員長 (大阪城北RC)</p>  <hr/> <p>〒577-0807 東大阪市菱屋西1-22-31 TEL (06) 6721-2764 http://www.hirotour.co.jp ✉ hirosi.shindo@hirotour.co.jp</p>	<p>プラスチック機器製造 コンドー FRP工業株式会社 代表取締役 近 藤 太 郎 (大阪西RC)</p>  <hr/> <p>〒531-0073 大阪市北区本庄西3-9-15 TEL (06) 6376-0810 https://www.kondoh-frp.co.jp/ ✉ tarou_kondou@kondoh-frp.co.jp</p>
<p>食品製造 サントリーホールディングス株式会社 相談役 酒 井 朋 久 (大阪北RC)</p>  <hr/> <p>〒530-8203 大阪市北区堂島浜2-1-40 TEL (06) 6346-1309 https://www.suntory.co.jp/ ✉ sakai@suntory.co.jp</p>	<p>我々はすべての女性に美しさと感動を贈ります 双葉商事(株) パレフタバ(株) カポックジャパン(株) 代表取締役社長 深 井 喜 久 (大阪北RC)</p>  <hr/> <p>〒565-0842 吹田市千里山東1-7-18 TEL (06) 6387-8128 https://futabashoji.com/ ✉ fukai@futabashoji.com</p>
<p>貨物取扱事業 “社会インフラ”としての使命を果たす 丸一海運株式会社 代表取締役社長 樋 口 幸 雄 (大阪北RC)</p>  <hr/> <p>〒551-0001 大阪市大正区三軒家西3-12-4 TEL (06) 6554-1581 https://www.mkc-net.co.jp ✉ Yukio_Higuchi@mkc-net.co.jp</p>	<p>「共に歩み、共に進む」 税理士法人 ほはば 代表社員 前 田 興 二 地区財務委員会委員長 (東大阪東RC)</p>  <hr/> <p>〒530-0001 大阪市北区梅田2-4-13 阪神産経桜橋ビル TEL (06) 6343-3838 https://www.hohaba.com ✉ maeda_koji@hohaba.jp</p>
<p>『地区内ロータリアンご紹介』申込お待ちしております 社会福祉法人 弘友福社会 理事長 古 川 靖 明 地区副代表幹事 (東大阪東RC)</p>  <hr/> <p>〒579-8062 東大阪市上六万寺町13-40 TEL (072) 986-3680 https://koyu-fukushikai.jp ✉ narukawaen@sage.ocn.ne.jp</p>	<p>『幸せを感じる瞬間』を大切に 株式会社 コスモカルテット 代表取締役 田 原 さ お り 地区副代表幹事 (東大阪東RC)</p>  <hr/> <p>〒578-0924 東大阪市吉田6-2-53 TEL (072) 943-4767 https://pokoapokopoko.com ✉ tahara.s@cosmovendor.com</p>

(順不同)

月信編集委員会からのお願い

- ガバナー事務所への月信に関するご連絡は、FAX または E-mail にてお願い致します。
折り返し、できるだけ早くご連絡致します。
- 投稿は原稿(写真付きの場合は一緒に添えて)を掲載月の前々月20日までに、事務所必着でお送り下さい。
原稿はなるべくパソコンでの作成をお願い致します。掲載の採否、字数の整理、並びに止むを得ない掲載月の変更等
につきましては、月信編集委員会にご一任下さい。
- 物故会員のご連絡は、専用用紙にてお願いいたします。
専用用紙はガバナー事務所にお問合せいただくか、地区ホームページからもダウンロードいただけます。

2024-25年度 国際ロータリー 第2660地区 ガバナー事務所のご案内

事務所スタッフ

ガバナー	大橋 秀典	事務所長	五味 千秋
地区代表幹事	吉崎 広江		
地区副代表幹事	中西 徹		
	田原 さおり		
	古川 靖明		

所在地

〒541-0052 大阪市中央区安土町1-5-11 トヤマビル東館 6階
TEL 06-6264-2660 FAX 06-6264-2661
E-mail gov@ri2660.gr.jp

ホームページ

<https://www.ri2660.gr.jp/>

勤務時間

9:30~18:00

休日

土曜、日曜、祝日
夏季休暇 8/13(火)~16(金)
冬季休暇 12/30(月)~1/3(金)

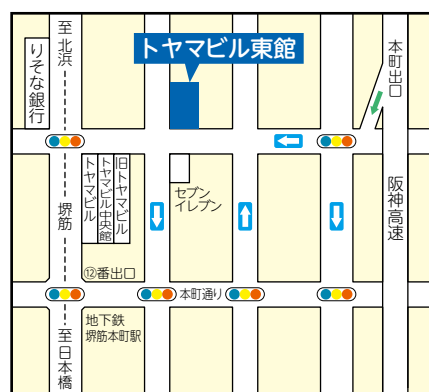

※地下鉄堺筋線 堺筋本町 ⑫番出口すぐ

ガバナー事務所に会議室を併設しております(最多36名)。詳細はガバナー事務所までお問い合わせください。

月信編集委員会

ガバナー	地区代表幹事	地区副代表幹事(ガバナー月信)	地区幹事
大橋 秀典 (東大阪東RC)	吉崎 広江 (東大阪東RC)	古川 靖明 (東大阪東RC)	木村 芳樹 (大阪南RC)



国際ロータリー 第2660地区

〒541-0052 大阪市中央区安土町1-5-11 トヤマビル東館 6階
TEL : 06-6264-2660 FAX : 06-6264-2661 E-mail : gov@ri2660.gr.jp

Rotary International District 2660

Toyama Bldg. East 6F, 1-5-11 Azuchi-machi, Chuo-ku, Osaka 541-0052 Japan
TEL : +81-6-6264-2660 FAX : +81-6-6264-2661 E-mail : gov@ri2660.gr.jp